

REPORTE:

EVOLUCIÓN DEL EMPLEO FORMAL EN JALISCO DURANTE EL PRIMER SEMESTRE DE 2021

Elaborado por:

Dr. Christian Sánchez Jáuregui

Julio 19, 2021

Este documento está bajo la siguiente licencia



Elaborado por:

Dr. Christian Sánchez Jáuregui

Profesor-Investigador del Departamento de Políticas Públicas

Encargado de despacho del Instituto de Investigación en Políticas Públicas y Gobierno, CUCEA

Responsable del Módulo 6. Análisis de la política federal y estatal del mercado laboral

christian.sanchez@ucea.udg.mx

Resumen:

El presente documento, a partir de una serie de análisis estadísticos con cifras oficiales, presenta una visión panorámica respecto del comportamiento del empleo formal en el estado de Jalisco a seis meses del año 2021, con el fin de comprender su comportamiento después de los estragos económicos que el virus SARS-COV2 provocó en el mundo, y particularmente en el empleo de México y Jalisco durante el pasado año 2020.

Palabras clave: Empleo, economía, plataforma, análisis, Jalisco.

Siglas y acrónimos:

IIEG: Instituto de Información Estadística y Geográfica

AMG: Área Metropolitana de Guadalajara

VMP: Variación Mensual Porcentual

T. A: Trabajadores Asegurados

E.A: Empleo Acumulado

Cómo citar:

Sánchez Jauregui, C. (2021, 19 de julio). *Reporte: Evolución del empleo formal en Jalisco durante el primer semestre de 2021*. Análisis de la política federal y estatal del mercado laboral. Plataforma Economía de Jalisco: Hacia la recuperación. CUCEA-Universidad de Guadalajara

<https://economiajalisco.cucea.udg.mx/app/analisis-multidisciplinario>

1. INTRODUCCIÓN

A seis meses del año 2021, y a poco más de 16 de la llegada de COVID-19 a México, en el estado de Jalisco, surge el cuestionamiento: ¿ya se recuperó el empleo?

El presente trabajo de investigación busca responder de manera precisa a esta interrogante. Para ello, en el presente documento se podrá encontrar una serie de análisis individuales sobre el empleo formal por cada uno de los meses que integran el primer semestre del año en curso, tomando en consideración las siguientes categorías:

- a) Trabajadores asegurados en Jalisco: El total de los 125 municipios que conforman a la entidad Federativa.
- b) Trabajadores asegurados en regiones de Jalisco: Trabajadores asegurados clasificados por cada una de las 12 regiones del Estado, las cuales son: Altos Norte, Altos Sur, Centro, Ciénega, Costa Sierra Occidental, Costa Sur, Lagunas, Norte, Sierra de Amula, Sur, Sureste y Valles.
- c) Trabajadores asegurados en el Área Metropolitana de Guadalajara: Trabajadores asegurados de los municipios que conforman al Área Metropolitana de Guadalajara (AMG), los cuales son: Acatlán, El Salto, Guadalajara, Ixtlahuacán de los Membrillos, Juanacatlán, Tlajomulco, Tlaquepaque, Tonalá, Zapopan y Zapotlanejo
- d) Trabajadores asegurados en ciudades medias por Regiones de Jalisco: Trabajadores asegurados en las ciudades medias por región, las cuales son: Autlán, Chapala, Colotlán, La Huerta, Lagos de Moreno, Ocotlán, Puerto Vallarta, Sayula, Tala, Tepatitlán y Zapotlán el Grande.

Señalar que, en el cuerpo del documento, se explican cada una de las cuatro categorías, mencionadas anteriormente, lo que da como resultado, un análisis delimitado y clasificado. Cabe hacer mención que la información que se toma en cuenta para la realización del presente análisis es con base en los datos recabados por el Instituto de Información Estadística y Geográfica (IIEG) sobre los trabajadores asegurados ante el IMSS. Los

trabajadores asegurados pertenecen a las tres actividades económicas (primarias, secundarias y terciarias).

2. DESARROLLO

2.1 Primera sección: Informes mensuales de la situación del empleo en el estado de Jalisco (primeros seis meses del año).

En el presente apartado, se reúnen las principales conclusiones de los análisis sobre el empleo de cada uno de los primeros seis meses del año en curso, tomando en consideración las cuatro categorías de análisis mencionadas anteriormente. Es importante hacer mención que el análisis del mes de enero se hace con base y en comparación con el mes de diciembre del 2020, esto con el fin de observar el crecimiento o decrecimiento en cuestiones de empleo del primer mes del año, con respecto al último mes del año anterior.

2.1.1 Enero

Para inicios del 2021, se puede observar que el empleo formal en Jalisco tuvo un crecimiento de trabajadores asegurados con respecto a diciembre del 2020 de 6,755 nuevos empleos, lo que representa un incremento mensual del 0.37% y que, aun así, no representa, ni supera las cifras de empleos nuevos obtenidos para el mismo mes, pero en el año 2020; puesto que, en enero del 2020 se obtuvieron 9,594 nuevos empleos, lo que representa un incremento con respecto a diciembre del 2019, de alrededor del 0.52%.

En lo que respecta al crecimiento del empleo en las regiones de Jalisco, se puede observar que para el mes de enero del 2021, las regiones de Costa Sur y Valles mantuvieron el crecimiento del empleo mientras que para la región Norte, se registró un decrecimiento en el empleo con respecto al mes de diciembre, mientras que Altos Norte, Costa Sierra Occidental, Sierra de Amula y la región Sureste, continuaron con el decrecimiento que

habían presentado con respecto al mes de diciembre del 2020, mientras que el resto de las regiones presentaron un incremento en el empleo con respecto al mes anterior.

En enero del 2021, la región Valles fue la que mayor crecimiento mostró con un 2.30% mientras que la región Ciénega, registró el menor crecimiento con un 0.18%. Por otro lado, la región que exhibió una mayor recaída fue la Sureste con un -2.20%, la región que presentó una menor recaída fue la de Sierra de Amula, con un -0.22%.

En su conjunto de municipios, el empleo del Área Metropolitana de Guadalajara presentó, para enero del 2021, un incremento de 6,450 personas aseguradas, lo que representa un aumento del 0.46% con respecto a diciembre del 2020, es interesante señalar que esta cifra si supera a la cifra de empleos obtenidos durante el mes de enero del 2020; puesto que, para ese momento el AMG solo había registrado un incremento de 4,689 persona, lo que representaba un aumento del 0.33% con respecto al mes de diciembre del 2019.

Para enero de 2021, Acatlán, fue el municipio que registró el mayor crecimiento un 8.63%, mientras que Zapopan presentó el nivel más bajo de crecimiento con un 0.93% con respecto al mes anterior. Guadalajara representa el municipio que menos decrecimiento obtuvo con un -0.17% con respecto al mes anterior, mientras que Ixtlahuacán de los Membrillos se ubicó como el municipio en donde mayor decrecimiento metropolitano se registró con un -14.06% con respecto a diciembre del 2020.

En cuanto a las ciudades medias por región se puede observar que, para enero del 2021, Autlán, Chapala, Lagos de Moreno y Puerto Vallarta, se mantuvieron con tendencia de caída, siendo el Puerto Vallarta la que obtuvo la peor caída que fue de -0.97%, mientras que Chapala registró la menor caída con un -0.73% con respecto al mes anterior. Por otro lado, el resto de las ciudades presentaron un crecimiento en su empleo, siendo la Huerta la ciudad que presentó el mayor incremento con un 6.52%, la ciudad de Tepatitlán, a pesar de tener un incremento, fue la que menor porcentaje registro de todas con un 0.33%.

2.1.1 Febrero

Para el mes de febrero del 2021, se puede observar que el empleo en Jalisco tuvo un crecimiento con respecto al mes de enero del mismo año de 13,611 nuevos empleos, lo que representa un incremento mensual del 0.76%, que, de forma similar con el mes de enero, no representa ni supera (pero si comienza a acercarse) a las cifras de empleos nuevos obtenidos para el mismo mes, pero en el año 2020, puesto que, en febrero del 2020, se obtuvieron 15,673 nuevos empleos, lo que representa un incremento con respecto a su mes anterior, de alrededor del 0.86%.

En lo que respecta al crecimiento del empleo en las regiones de Jalisco, se puede observar que, para el mes de febrero, respecto al mes de enero, las regiones de Costa Sierra Occidental, Norte y Sureste, permanecieron con un decrecimiento, mientras que las regiones de Altos Norte y Sierra de Amula, registraron un crecimiento. Por otro lado, un aspecto importante a destacar es el hecho de que las regiones de Costa Sur y Sur, en el mes de enero habían registrado un crecimiento, pero para febrero de 2021, registraron una disminución en el indicador.

En febrero la región de Jalisco que obtuvo un mayor crecimiento fue la de Lagunas con un 4.03% con respecto al mes de enero, mientras que la región de Sierra de Amula, fue la que registró el nivel más bajo de crecimiento con un 0.32% con respecto al mes anterior. Por otro lado, la región que presentó el mayor nivel de decrecimiento en este mes fue la región Norte con un -5.90%, la región Costa Sur, fue la que registro el nivel más bajo de decrecimiento con un -0.11% con respecto al mes anterior.

En su conjunto de municipios, el empleo del Área Metropolitana de Guadalajara mostró en febrero del 2021 un incremento de 10,743 personas aseguradas, lo que representa un aumento del 0.77% con respecto a enero, es interesante señalar que esta cifra, al contrario que los datos recabados para el mes de enero del presente año, no supera a la cifra de empleos obtenidos durante el mes de febrero del 2020, puesto que para ese momento en el AMG se había registrado un incremento de 12,898 persona, lo que representaba un aumento del 0.91% con respecto al mes de enero del 2020.

Para el mes de febrero del 2021, el único municipio metropolitano que no presentó incremento y continúa con tendencia negativa es Zapotlanejo, presentando un -0.38% con respecto al mes de enero mientras que el resto de los municipios registraron un incremento en sus trabajadores asegurados. El municipio metropolitano que mayor incremento registró es el de Juanacatlán con un 3.54% con respecto a enero, mientras que el municipio que menos incremento registró fue el de Guadalajara con un 0.58% con respecto al mes de enero en donde no registró incrementos.

En cuanto a las ciudades medias por región se puede observar que, para febrero del 2021 Autlán, Chapala y Puerto Vallarta, continuaron la tendencia de caída, adicionalmente La Huerta y Zapotlán el Grande se unieron a esta lista, cuando en el mes de enero, habían registrado un incremento. La Huerta fue el municipio que obtuvo la peor caída con -3.15%, mientras que Zapotlán el Grande registró la menor caída con un -0.71% con respecto al mes anterior. Por otro lado, el resto de las ciudades continuaron con un crecimiento. Sayula, fue el municipio que mayor incremento registró con un 5.98%, mientras que Lagos de Moreno, fue el que menor incremento presentó con un 0.18%.

2.1.3 Marzo

Para el mes de marzo del 2021, se puede observar que el empleo en Jalisco tuvo un ligero incremento, con respecto al mes de febrero, de 2,886 nuevos empleos, lo que representa un incremento mensual del 0.16%. Es importante señalar que estas cifras son mucho mejores que los datos obtenidos en marzo del 2020, puesto que, a raíz de la pandemia desatada por el COVID19, para éste mismo mes, pero en 2020, se habían registrado 6,026 trabajadores asegurados menos, con respecto a febrero de 2020, lo que representaba una variación mensual de -0.32% para ése momento.

En marzo la región de Jalisco que obtuvo un mayor crecimiento fue la Norte con un 3.82% con respecto al mes de febrero, mientras que la región Centro, fue la que registró el nivel más bajo de crecimiento con un 0.15% con respecto al mes anterior. Por otro lado, la región que mostró el mayor nivel de decrecimiento en este mes fue la región Lagunas con un -

4.06%, la región Costa Sur, fue la que registró el nivel más bajo de decrecimiento con un -0.16% con respecto al mes anterior.

En su conjunto de municipios, el empleo del Área Metropolitana de Guadalajara presentó en marzo del 2021 un incremento de 2,299 personas aseguradas, lo que representa un aumento mensual del 0.16% con respecto a febrero. Los datos de este mes para este año, son mucho mejores que los obtenidos en 2020, puesto que para marzo de ese año el AMG, había registrado 3,262 trabajadores asegurados menos, lo que representaba una variación mensual porcentual de -0.22% con respecto a febrero de 2021.

Para el mes de marzo del 2021 son ocho de los diez municipios que integran al AMG que presentaron y continuaron con la tendencia de incremento en sus trabajadores asegurados, el municipio de Zapopan, para marzo de 2021, no registró incremento y presentó números rojos, que son de una variación mensual de -0.01% con respecto al mes anterior. Zapotlanejo, sigue con la misma tendencia negativa presentando ahora un -0.11% con respecto a febrero. El municipio metropolitano que mayor incremento registró es el de Juanacatlán con un 7.65% con respecto a febrero, mientras que el municipio que menos incremento registró fue nuevamente el de Guadalajara con un 0.05% con respecto al mes de febrero.

Para marzo del 2021, las ciudades de Autlán, Puerto Vallarta y Zapotlán el Grande registraron un incremento en cuanto a sus trabajadores asegurados se refiere; por otro lado, la ciudad de Ocotlán por primera ocasión en el año presentó decrecimiento. El resto de las ciudades siguió con la misma tendencia que tenían en febrero del 2021. La principal ciudad regional que mostró el mayor incremento fue Colotlán un 9.44% con respecto al mes anterior, mientras que la ciudad que registró el menor incremento fue la de Zapotlán el Grande con un 0.13%. La ciudad que mayor decrecimiento presentó fue La Huerta con un -2.03% con respecto al mes anterior, mientras que la ciudad que registró el menor decrecimiento fue Ocotlán con un -0.31% con respecto al mes anterior.

2.1.4 Abril

Para el mes de abril del 2021, se puede observar que el empleo en Jalisco tuvo un incremento considerable con respecto al mes de marzo de 7,265 nuevos empleos, lo que representa un incremento mensual del 0.40%. Es importante señalar que estas cifras son mucho mejores que los datos obtenidos en abril del 2020, puesto que, a raíz de la pandemia desatada por el COVID-19, para éste mismo mes, pero en 2020, se habían registrado 38,145 trabajadores asegurados menos, con respecto a marzo de 2020, lo que representaba una variación mensual de -2.08% para ése momento, la mayor pérdida de empleo de todo el 2020.

En lo que respecta al crecimiento del empleo en las regiones de Jalisco, se puede observar que, para el mes de abril, respecto al mes de marzo, las regiones de Costa Sur, Lagunas y Sur, registraron un incremento en el número de trabajadores asegurados, y rompieron la tendencia de datos negativos del mes anterior, mientras que las regiones Altos Norte, Sierra de Amula y Valles pasaron a números rojos puesto que no registraron incremento, la región Altos Sur permanece para éste mes, sin registrar incrementos, al contrario, siguen perdiendo trabajadores asegurados. El resto de las regiones sí registró incrementos en su plantilla de trabajadores asegurados, lo que las mantiene en números verdes.

En abril de 2021 la región de Jalisco que obtuvo un mayor crecimiento fue la región Lagunas con un 3.77% con respecto al mes de marzo, mientras que la región Sur, fue la que presentó el nivel más bajo de crecimiento con un 0.15% con respecto al mes anterior. Por otro lado, la región que registró el mayor nivel de decrecimiento en este mes fue la región Valles con un -1.00%, la región Altos Sur, fue la que mostró el nivel más bajo de decrecimiento con un -0.01% con respecto al mes anterior.

En su conjunto de municipios, el empleo del Área Metropolitana de Guadalajara exhibió en abril del 2021 un incremento de 4,959 personas aseguradas, lo que representa un aumento mensual del 0.35% con respecto a marzo, como es de imaginarse, los datos de éste mes para éste año, son mucho mejores que los obtenidos en 2020, puesto que para abril de ese

año el AMG, había registrado 30,099 trabajadores asegurados menos, lo que representaba una variación mensual porcentual de -2.11% con respecto a febrero de 2020.

Para el mes de abril del 2021, a diferencia de enero, febrero y marzo los municipios de Acatlán y Juanacatlán, que habían mantenido una tendencia positiva, esta vez fueron los únicos dos municipios metropolitanos que registraron un decrecimiento, siendo Acatlán con un -7.04% el que registró la mayor pérdida en este mes, Juanacatlán presentó -0.45% de pérdida. Zapopan y Zapotlanejo, que el mes anterior habían registrado pérdida, ahora muestran un crecimiento. El resto de los municipios metropolitanos sigue con tendencia de crecimiento, el municipio que presentó mayor crecimiento este mes fue Ixtlahuacán de los Membrillos con un 1.95%, mientras que el que menos crecimiento registró fue el de Guadalajara con 0.06% con respecto al mes anterior.

La ciudad regional que registró el mayor crecimiento para este mes fue la de Ocotlán con un 1.41% con respecto al mes anterior, la ciudad que mostró el menor crecimiento fue Tepatitlán con un 0.20% con respecto a marzo. Por otro lado, la ciudad que registro la mayor disminución fue Tala con un -3.92% con respecto al mes de marzo, mientras que la ciudad de Sayula fue la que registró la menor disminución con un -0.15.

2.1.5 Mayo

Para el mes de mayo del 2021, se puede observar que el empleo en Jalisco tuvo un incremento con respecto al mes de abril de 4,723 nuevos empleos, lo que representa un incremento mensual del 0.26%. Es importante señalar que estas cifras son, evidentemente, mejores que los datos obtenidos en mayo del 2020, puesto que, a raíz de la pandemia desatada por el COVID19, para éste mismo mes, pero en 2020, se habían registrado 23,471 trabajadores asegurados menos, con respecto a abril de 2020, lo que representaba una variación mensual de -1,30%.

En lo que respecta al crecimiento del empleo en las regiones de Jalisco, se puede observar que, para el mes de mayo, respecto al mes de abril, la gran mayoría de las regiones de Jalisco

reportaron números rojos en cuanto a trabajadores asegurados. Para mayo, la región de Jalisco que presentó la mayor caída fue la de Lagunas con un -6.76% con respecto al mes anterior mientras que, la región que presentó la menor caída del mes fue la Norte con un -0.30% con respecto al mes anterior. En cuanto a las regiones que reportaron incremento en trabajadores asegurados, se puede observar que, la región Ciénega fue la que reportó el mayor incremento con un +1.34% con respecto al mes anterior, mientras que la región Centro fue la que el menor incremento registró con un +0.56% con respecto a abril.

En su conjunto de municipios, el empleo del Área Metropolitana de Guadalajara presentó en mayo del 2021 un considerable incremento de 7,679 personas aseguradas, lo que representa un aumento mensual del 0.54% con respecto a abril. Mayo es el segundo mes, hasta el momento, con mayor incremento en lo que va del año. Como es de imaginarse, los datos de este mes para este año son mucho mejores que los obtenidos en 2020, puesto que para mayo de ese año el AMG, había registrado 16,382 trabajadores asegurados menos, lo que representaba una variación mensual porcentual de -1.17% con respecto a abril de 2020. Lo anterior debido a la pandemia.

Para el mes de mayo del 2021, solo dos de los 10 municipios metropolitanos, registraron números rojos en cuanto a incrementos de personas aseguradas, Acatlán, al igual que el mes pasado, con una variación de -4.54% con respecto a abril, e Ixtlahuacán de los Membrillos con un -1.13 con respecto al mes anterior. El resto de los municipios registraron incrementos siendo Juanacatlán el que mayores personas aseguradas registro con una variación mensual porcentual de 1.74% con respecto al mes anterior, Zapopan y Zapotlanejo, registraron la variación mensual porcentual más baja con un 0.24% ambos, respecto al mes anterior.

En cuanto a las ciudades medias por región, para mayo del 2021, las ciudades de Autlán, Chapala, Colotlán, Tala y Zapotlán el Grande fueron las que no registraron incrementos en su población de asegurados, siendo Tala la que registró la mayor caída con un abrumador -10.88% con respecto al mes anterior, la ciudad de Chapala fue la que menor caída registró

con un -0.75% con respecto al mes de abril. El resto de las ciudades, registraron incrementos, siendo Sayula, la que registró el mayor incremento con un 3.87% con respecto al mes anterior, mientras que la ciudad de Ocotlán, registro el menor incremento con un 0.18% con respecto a abril.

2.1.6 Junio

Para el mes de junio del 2021, se puede observar que el empleo en Jalisco tuvo un incremento con respecto al mes de mayo de 5,178 nuevos empleos, lo que representa un incremento mensual del 0.28%. Es importante señalar que estas cifras son, evidentemente, mucho mejores que los datos obtenidos en junio del 2020, puesto que, a raíz de la pandemia desatada por el COVID19, para éste mismo mes, pero en 2020, se habían registrado 14,559 trabajadores asegurados menos, con respecto a mayo de 2020, con una variación mensual de - 0.82% En junio de 2021, al igual que en el mes de mayo, las regiones Lagunas, Sur, Sureste y Valles presentaron números rojos, solo que, para el sexto mes del año, se incorporaron a esta lista a las regiones Ciénega y Costa Sierra Occidental. Por otra parte, las regiones que siguen con la tendencia positiva presentada en mayo son Altos Norte, Altos Sur y Centro, con la diferencia que, en junio, se han incorporado a esta lista las regiones Costa Sur, Sierra de Amula y la región Norte.

Para junio, la región de Jalisco que presentó la mayor caída fue la Sureste con un -6.63% con respecto al mes anterior mientras que, la región que presento la menor caída del mes fue la Valles con un -0.33% con respecto al mes anterior. En cuanto a las regiones que reportaron incremento en trabajadores asegurados, se puede observar que, la región Costa Sur fue la que reportó el mayor incremento con un +2.44% con respecto al mes anterior, mientras que la región Centro fue la que el menor incremento registró, con un +0.45% con respecto a mayo. Es importante hacer mención que la región Centro fue la que, en mayo, también presentó el menor incremento.

En su conjunto de municipios, el empleo del Área Metropolitana de Guadalajara presentó en junio del 2021 un incremento de 6,793 personas aseguradas, lo que representa una variación mensual del 0.48% con respecto a mayo. Los datos de junio de 2021 son mucho mejores que los obtenidos en 2020, puesto que, para éste mismo mes, pero en 2020 el AMG, había registrado 8,556 trabajadores asegurados menos, lo que representaba una variación mensual porcentual de -0.62% con respecto a mayo de 2020.

Para el mes de junio del 2021, todos los municipios metropolitanos de Guadalajara reportaron incremento en la cantidad de trabajadores asegurados, Ixtlahuacán de los Membrillos fue el municipio que obtuvo mayor variación mensual porcentual con un 18.79% respecto a mayo; mientras que, el municipio de Guadalajara fue el que menor variación obtuvo con un 0.22% con respecto al mes anterior.

En cuanto a las ciudades medias por región, para junio del 2021, las ciudades de Colotlán, Ocotlán, Puerto Vallarta, Tepatlán y Zapotlán el Grande fueron las que no registraron incrementos en su población de asegurados, siendo Zapotlán el Grande la que registró la mayor caída con un -3.14% con respecto al mes anterior, lo que significa su mayor caída en lo que va del año, la ciudad de Colotlán fue la que menor caída mostró con un -0.15% con respecto a mayo. El resto de las ciudades, registraron incrementos en su población de asegurados, siendo La Huerta, la que presentó el mayor incremento con un 7.52% con respecto al mes anterior, mientras que la ciudad de Tala registró el menor incremento con un 0.82% con respecto a mayo. Un caso especial es el de la ciudad de Chapala, puesto que, no registró, ni incremento ni pérdida, se mantuvo con la misma cantidad de trabajadores asegurados que en el mes de mayo.

2.2 Segunda sección: Análisis del primer semestre del 2021 sobre la situación del empleo en el estado de Jalisco.

En el mes de diciembre del año 2020, en Jalisco se registró una caída de -24,902. Con respecto a este último mes del año, los primeros seis meses del 2021, resultan alentadores, puesto que se ha registrado periódicamente, mes con mes, un aumento en cuanto a trabajadores asegurados en el estado, lo que se traduce en empleos nuevos, la figura 1, da muestra de lo anterior.

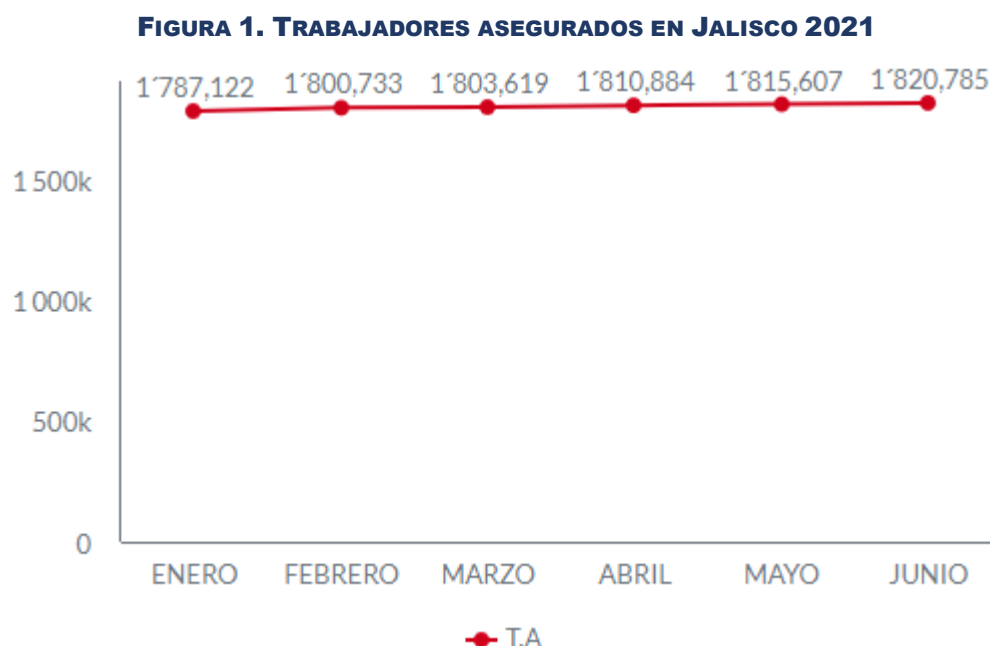

Fuente: Elaboración propia. Datos obtenidos del IMSS.

Como se pudo observar en la figura anterior, la cantidad de trabajadores asegurados en Jalisco ha ido aumentando en lo que va del año. En la figura 2, se puede apreciar el empleo acumulado en lo que va del año en Jalisco, es interesante destacar que el mes más fuerte en cuanto a la acumulación de empleo se refiere, fue febrero y ninguno de los otros cinco meses ha logrado alcanzar la cifra registrada en el segundo mes de año, el segundo mejor mes fue el de abril, pero su acumulación es apenas la mitad de la registrada en febrero.

FIGURA 2. EMPLEO ACUMULADO EN JALISCO 2021

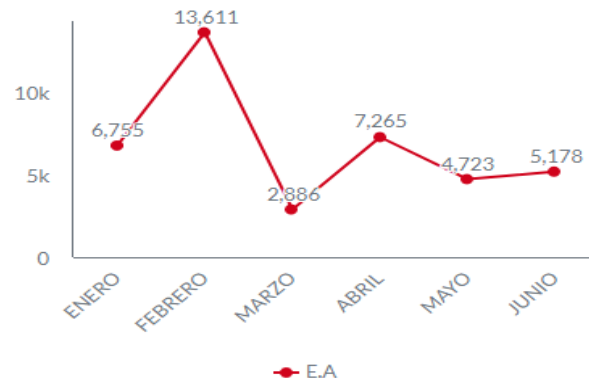

Fuente: Elaboración propia. Datos obtenidos del IMSS.

Una vez analizado, lo anterior, resulta interesante hacer un análisis del empleo realizando una comparativa entre los primeros seis meses del 2020 contra los primeros seis meses del 2021. Como se puede apreciar en la figura 3 durante los primeros tres meses del 2020, se habían alcanzado niveles de trabajadores asegurados que, durante 2021, no se han recuperado ni alcanzado. En el año en cursos, es evidente que hay recuperación en el empleo, después de los niveles reportados a partir de abril de 2020, pero no se han logrado conseguir los niveles de empleo que el estado tenía antes de la pandemia, durante enero, febrero y marzo del 2020.

FIGURA 3. TRABAJADORES ASEGURADOS EN JALISCO 2020-2021

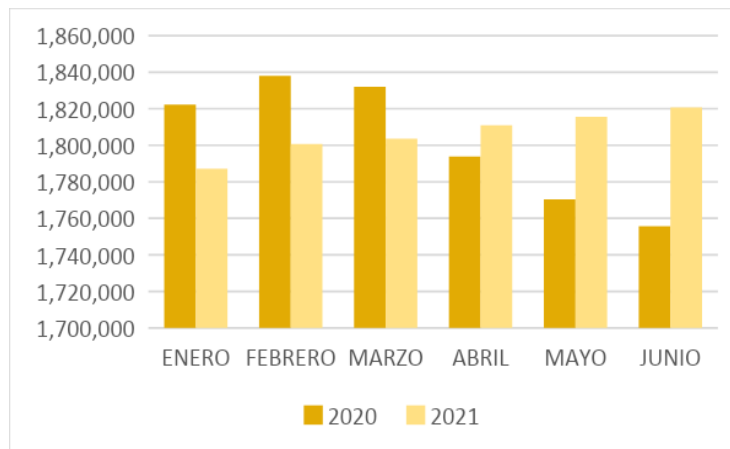

Fuente: Elaboración propia. Datos obtenidos del IMSS.

En la figura 4, se puede apreciar la tendencia de cada una de las regiones de Jalisco en cuanto a los registros de los trabajadores asegurados. Es importante hacer mención que, evidentemente en Jalisco, hay una recuperación de empleo a partir de diciembre de 2020 si partimos desde lo general, pero, al momento de analizar por variables, como es este caso regional, cada una de las regiones tiene sus altibajos, es por eso que se debe de hacer un análisis de las principales características que influyen en que existan aumentos o no en la cantidad de trabajadores asegurados en cada una de las regiones.

FIGURA 4. COMPARATIVO PORCENTUAL POR REGIÓN POR MES 2021

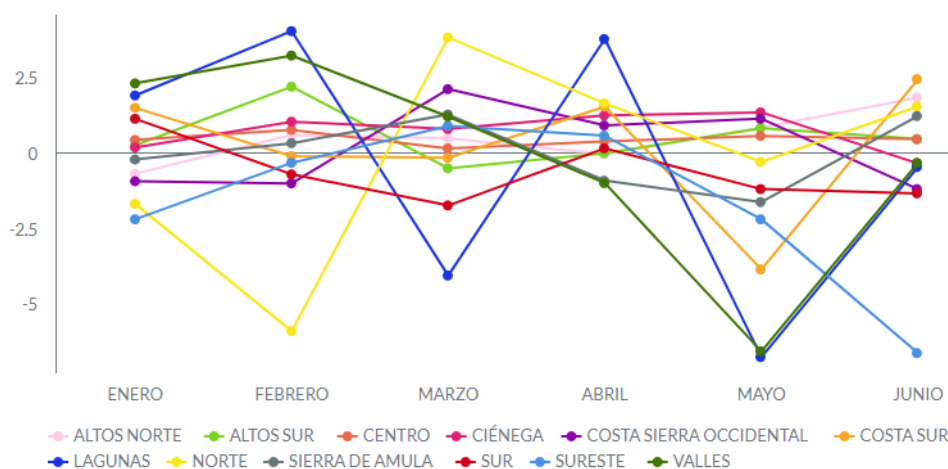

Fuente: Elaboración propia. Datos obtenidos del IMSS.

Como se pudo observar anteriormente, las regiones de Jalisco han tenido meses en donde los datos del empleo son positivos y otros en donde no lo son, resulta interesante señalar el caso de la región Lagunas que cuenta con claros altibajos, a diferencia de las regiones Ciénega o Centro, en donde la tendencia es constante hacia arriba. Para complementar el presente análisis es importante analizar los datos proporcionados en la sección 2.1 del presente documento referente a los meses del año en el apartado destinado al análisis de las regiones de Jalisco.

En cuanto a los empleos en el conjunto de municipios que integran al AMG, podemos observar en la figura 5 que la tendencia en los primeros seis meses de 2021 es hacia arriba,

lo que quiere decir que mes con mes existen registros positivos de empleos nuevos. Es importante señalar que, aunque la tendencia es al alza si se toma en cuenta todo el conjunto de municipios que integran a la ciudad, al momento de realizar los análisis municipales por separado, la realidad es otra, se puede observar que hay municipios que van a la baja y no hay recuperación en lo que va del año, todo lo anterior se encuentra contenido en el punto 2.1.

FIGURA 5. TRABAJADORES ASEGURADOS EN EL AMG 2021

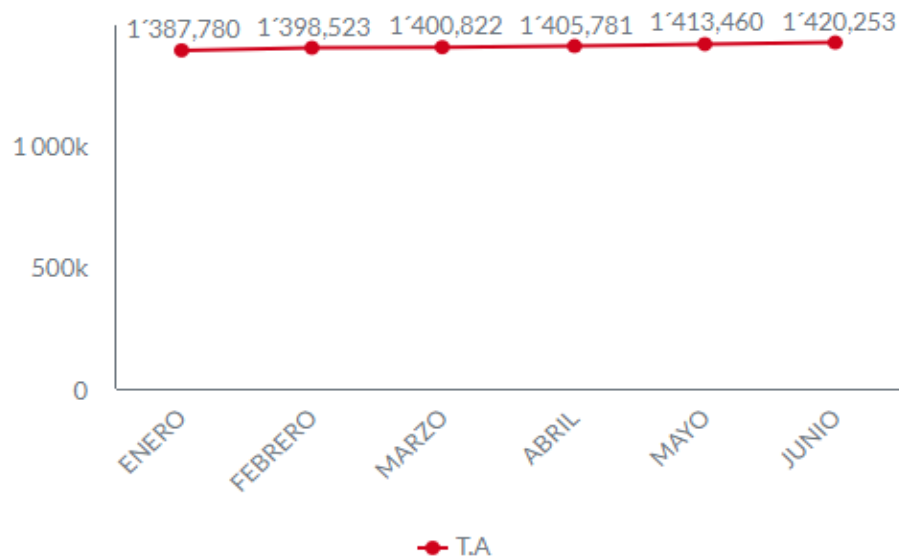

Fuente: Elaboración propia. Datos obtenidos del IMSS.

En la figura 6, se encuentra la acumulación de empleos del Área Metropolitana de Guadalajara durante el primer semestre del 2021 que, al igual que en el caso de la acumulación de empleos generales en Jalisco, en febrero es en donde mayor acumulación se registró en la ciudad y sus municipios conurbanos.

Es importante señalar que después de febrero, hay una considerable caída en la acumulación de empleos en el AMG que se ha ido recuperando lentamente, pero sin llegar aún a las cifras del segundo mes del año, esto provocado por las características identificadas en los análisis mensuales del apartado 2.1, en donde se explica de forma más detallada,

cuáles fueron los municipios metropolitanos que registraron una disminución y cuales otros registraron aumento en sus trabajadores asegurados.

FIGURA 6. EMPLEO ACUMULADO EN EL AMG 2021

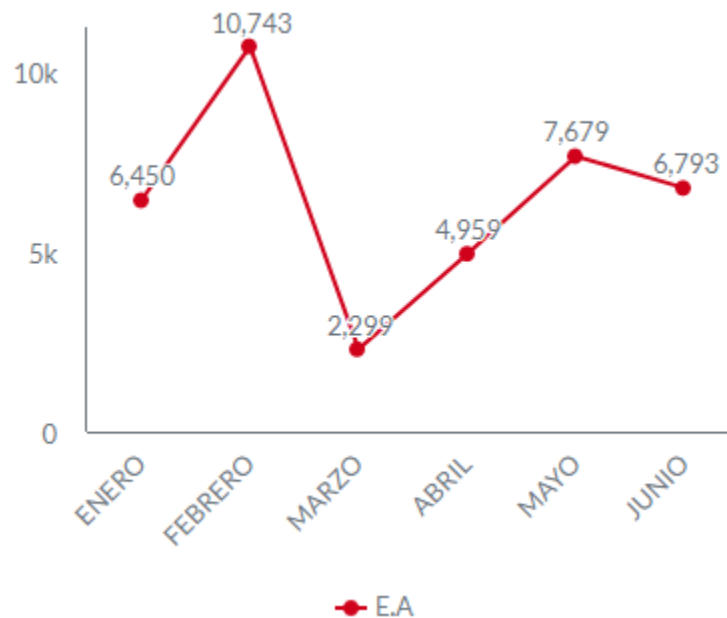

Fuente: Elaboración propia. Datos obtenidos del IMSS.

En la figura 7, se puede apreciar la tendencia de cada una de las ciudades medias por región de Jalisco en cuanto a los registros de los trabajadores asegurados. Al igual que en la figura 4, las ciudades medias por región captan atención al momento de ver que, aunque el estado de Jalisco de forma general va al alza en la recuperación de empleos formales después de la pandemia del COVID-19, cada una de las ciudades registra diferentes datos que, no necesariamente, van al alza. Podemos tomar como ejemplo a las ciudades de Tala o Colotlán que tienen abruptos altibajos. Para entender la siguiente gráfica, es importante analizar la información mensual del apartado 2.1.

FIGURA 7: COMPARATIVO PORCENTUAL EN LAS PRINCIPALES CIUDADES REGIONALES 2021

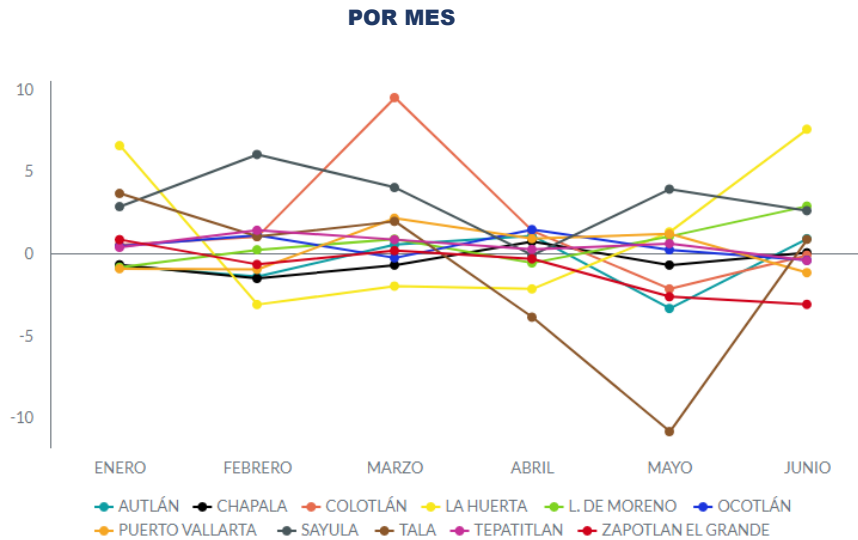

Fuente: Elaboración propia. Datos obtenidos del IMSS.

3. CONCLUSIONES

- Al primer semestre de 2021, en el estado de Jalisco se generaron **40,418** nuevos empleos formales, lo que permite confirmar la tendencia positiva respecto a la generación de empleo. Sin embargo, técnicamente **no es posible señalar en este momento ya se recuperó el empleo perdido durante el año 2020**. La llegada de Covid-19 a México y, la implementación tanto de las políticas de confinamiento y suspensión de actividades no esenciales en Jalisco sumó entre el mes de marzo y diciembre de 2020 **57,599** empleos formales perdidos.
- Si bien los meses de enero, febrero y marzo del presente 2021 presentan una tendencia positiva respecto de la generación de empleos, el número de plazas formales creadas son inferiores a las presentadas en esos mismos meses durante el pasado 2020.

- La tendencia presentada en Jalisco durante los primeros 6 meses, permite considerar que, **sí es posible al final del año recuperar las plazas laborales formales pérdidas durante el año 2020, empero no así el empleo no generado tanto durante el año 2020, como el que se acumule en el presente 2021.** En este sentido, se considera que la recuperación del empleo formal en Jalisco, tanto del empleo perdido como de las plazas laborales no generadas **en un escenario optimista, llevará por lo menos 3 años más.** (En los últimos 10 años, Jalisco presenta en promedio un registro anual de entre 45,000 y 55,000 nuevas plazas formales.
- Bajo este contexto, se puede afirmar que la actual generación de jóvenes que se encuentran en posibilidad de incorporarse al mercado laboral formal y que tanto durante el 2020 como 2021, han encontrado reducidas sus posibilidades de incorporarse al mercado laboral formal, su principal salida como prácticamente el 50% de la población económicamente activa de la entidad, la han encontrado en el mercado laboral informal.
- La generación del empleo en Jalisco en los primeros 6 meses se ubica principalmente en el Área Metropolitana de Guadalajara, de entre sus 10 municipios que la integran, solo Zapotlanejo presenta números negativos.
- De las 12 regiones en la que administrativamente se divide el estado, la generación del empleo formal es desigual e irregular. Al primer semestre del presente 2021, las regiones Lagunas, Norte, Sur, Sureste y Valles presentan un escenario negativo respecto de la generación de empleo formal.
- Recuperar los empleos perdidos y no generados durante la pandemia en ningún escenario debe de ser la meta final. Debe de entenderse sólo como un punto de partida. No podemos perder de vista que regresar a los números que se registraban antes de la llegada de la pandemia con cerca de un 50% de la PAE en la informalidad laboral es el mejor de los escenarios.

- El presente escenario demanda acciones del Gobierno de Jalisco que vayan más allá de una política de reactivación económica, se ubica una urgente y profunda reingeniería institucional que impacte tanto la estructura organizacional como la oferta de política pública o programas públicos que atiendan la transformación del futuro del trabajo y su transición hacia el empleo tecnológico.

4. REFERENCIAS

Instituto de Información Estadística y Geográfica, consultado el 16 de julio de 2021, disponible en <https://iieg.gob.mx/ns/>